



REPUBLICA MOLDOVA  
CONSILIUL ORĂȘENESC ȘTEFAN VODĂ

DECIZIE nr.10/10  
din 08 decembrie 2017

Cu privire la delimitarea terenului proprietate publică a or. Ștefan Vodă, r-l Ștefan Vodă

Examinînd materialele de delimitare a terenului proprietate publică a or. Ștefan Vodă, r-l Ștefan Vodă, întocmite de către Serviciul Cadastral Teritorial Ștefan Vodă, inclusiv procesul-verbal din 22.11.2017 al comisiei de lucru de delimitare a terenurilor proprietate publică;

Reeșind din:

Legea nr. 91-XVI din 05.04.2007 privind terenurile proprietate publică și delimitarea lor;

Legea cadastrului bunurilor imobile nr. 1543-XIII din 25.02.1998,

în temeiul art.14(2) lit.b),o) din Legea nr.436-XVI din 28.12.2006 privind administrația publică locală, Consiliul orășenesc Ștefan Vodă  
D E C I D E:

1. Se delimitează terenul proprietate publică a or. Ștefan Vodă, r-l Ștefan Vodă cu suprafața de 0,2153 ha, amplasat pe str. Testemițeanu, destinația construcție, modul de folosință pentru construcție, domeniul privat, conform planului geometric (anexa nr.1) și procesului-verbal din 27.11.2017( anexa nr.2).

2. Se solicită Serviciului Cadastral Teritorial Ștefan Vodă de a înregistra în temeiul legii terenul cu numărul cadastral 8501216308 cu suprafața de 0,2153 ha conform planului geometric.

3. Controlul asupra executării prezentei decizii se pune în sarcina dlui Varsanovie Zmeu, specialistul primăriei pentru reglementarea proprietății funciare.

4. Prezenta decizie se comunică:

- Oficiului Teritorial Căușeni al Cancelariei de Stat;
- Serviciului Cadastral Teritorial Ștefan Vodă;
- specialistului primăriei pentru reglementarea proprietății funciare;
- solicitantului;
- publicului prin afișare și pe pagina web a primăriei.

Președintele ședinței

Contrasemnează:

Secretarul Consiliului orășenesc



Nicolae Orlov

Lilia Gondobescu

*Anexa nr. 1 la  
decizia Consiliului  
Local nr. 10/10 din 08.12.2017.*

**SERVICIUL CADASTRAL TERITORIAL "ȘTEFAN VODĂ"**  
**PLANUL GEOMETRIC AL BUNULUI IMOBIL nr. 10/10 din 08.12.2017.**

**perfectat în cadrul delimitării selective amplasat în  
r-nul Ștefan Vodă, or. Ștefan Vodă str. Testemițianu.**

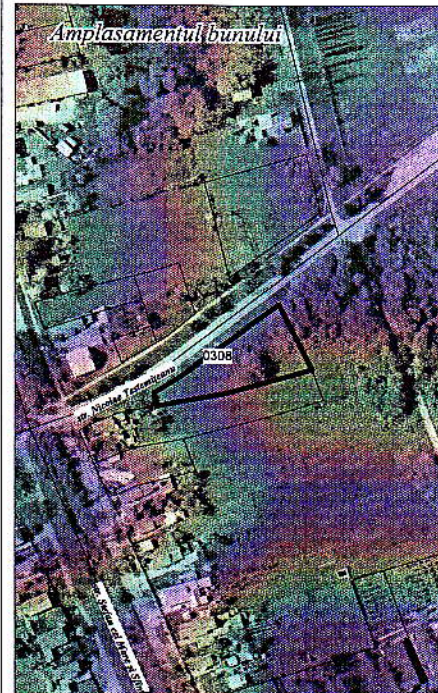
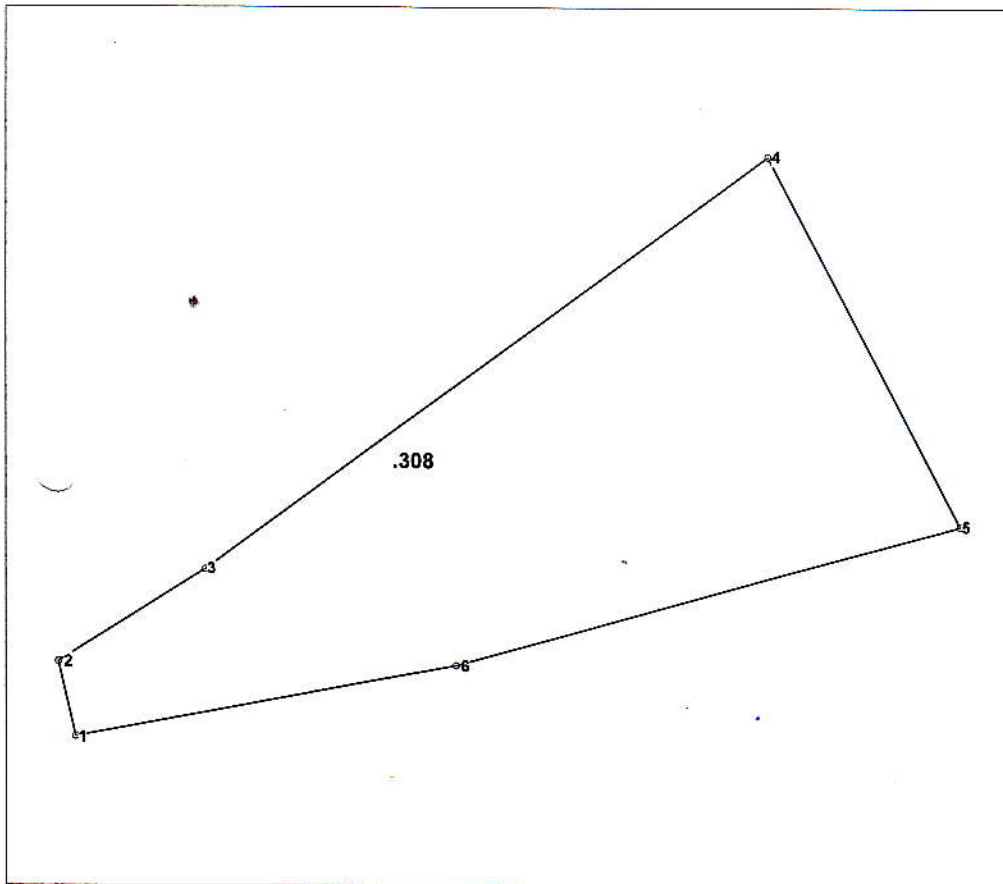

0308 - numărul terenului

**APROBAT**

Prin decizia consiliului or. Ștefan Vodă  
nr. 10/10 din data 08.12.17

**Caracteristicile tehnice ale bunului imobil**

Numar_cadastral	Tipul_bunului	Suprafata	Destinatia	Mod_de_folosinta
8501216.308	Teren	0.2153 ha	Pentru construcții	Privat

**COORDONAT**

Primarul r-nul Ștefan Vodă, or. Ștefan Vodă  
*[Signature]* / Anghel G.

Specialist pentru reglementarea regimului funciar  
al Primăriei  
*[Signature]*

Șeful Serviciului relații funciare și cadastru  
al Consiliului Raional Ștefan Vodă  
*[Signature]*

**EXECUTANT**

Serviciul cadastral teritorial "Ștefan Vodă"

Conducător /  
Verificat /

*[Signature]*

**Sirbu Anatoil**

semnătura, ștampila

numele, prenumele

Executant

*[Signature]*

**Bacal Alexandru**

numele, prenumele

Data elaborării:  
**22-11-2017**

(data inspecției în teren)

Sistem de coordonate:  
**MoldRef99**

Scara:  
**1:750**



## Proces-verbal

cu privire la delimitarea terenului proprietate publică, domeniul privat  
raionul Ştefan Vodă, or.Ştefan Vodă,

din 22-11-2017

or. Ştefan Vodă

1. În conformitate cu legea nr. 91-XVI din 5 aprilie 2007 privind terenurile proprietate publică, domeniul privat și delimitarea lor, comisia de delimitare a terenurilor proprietate publică, domeniul privat a or. Ştefan Vodă în componența:

Primarul oraşului– *Anghel Gheorghe*.

Specialistul pentru reglementarea regimului funciar al primăriei – *Zmeu Varsanovie*.

Şeful serviciului relații funciare și cadastru al Consiliului raional Ştefan Vodă– *Deriughin Iuri*

Inginer cadastral al serviciul cadastral teritorial - *Bacal Alexandru*:

au efectuat lucrările de delimitare a terenului proprietate publică, domeniul privat a or. Ştefan Vodă, și ca rezultat pe materialul cartografic (planul ortofoto) au fost identificate hotarele terenului și elaborat proiectul planului geometric a terenului proprietate publică, domeniul privat al APL Ştefan Vodă, cu suprafața totală de 0,2153 ha, destinația – *teren destinat construcției*, modul de folosință-*pentru construcții*, domeniul – *privat* conform proiectului planului geometric (se anexează).

2. Obiectiile și propunerile la delimitarea terenurilor: în temeiul proiectului planului geometric de a stabili hotarele în teren și de a elabora planul geometric.

3. Procesul-verbal se legalizează prin semnăturile membrilor comisiei de delimitare:

 /Anghel G./  
 /Zmeu V./  
 /Deriughin I./  
 /Bacal A./

Seals: PRIMĂRIA ORAȘULUI ȘTEFAN VODĂ (IDNO 1007601006210) and CONSILIUL RAIONAL ȘTEFAN VODĂ (SERVICIUL CADASTRAL TERITORIAL).